



"Φωνή βοώντος
 ἐν τῇ ἐρήμῳ,
 ἐτοιμάσατε
 τὴν ὁδὸν Κυρίου"
 (Ματθ. Γ', 3)

**ΕΚΔΙΔΕΤΑΙ
 ΜΕ ΤΗΝ
 ΕΥΧΟΓΙΑ
 ΤΟΥ ΣΕΒΑΣΜ.
 ΜΗΤΡΟΠΟΛΙΤΟΥ
 ΜΥΤΙΑΗΝΗΣ
 κ.κ.ΙΑΚΩΒΟΥ**

Τρίμηνο περιοδικό
 Ενορίας Τιμίου
 Προδρόμου
**ΛΙΣΒΟΡΙΟΥ
 ΛΕΣΒΟΥ**

ΙΑΝΟΥΑΡΙΟΣ -
 ΜΑΡΤΙΟΣ
 2010

Ετος 19^ο
 Αριθ. Φύλλου 65



ΦΩΝΗ ΤΗΣ ΕΝΟΡΙΑΣ



1821

Απ' έξω μαυροφόρ' απελπισιά,
 πικρής σκλαβιάς χειροπιαστό
 σκοτάδι,
 και μέσα στη θολόκτιστη εκκλησιά,
 στην εκκλησιά, που παίρνει κάθε
 βράδυ
 την όψη του σχολειού,
 το φοβισμένο φως του καντηλιού
 τρεμάμενο τα ονζίρατα αναδύζει,
 και γύρω τα σκλαβόπουλα μαζεύει.

Εκεί καταδιωγμένη κατοικεί
 του σκλάβου η αλυσόδετη πατρίδα,
 βραχνά ο παπάς, ο δάσκαλος εκεί
 θεριεύει την αποσταμένη ελπίδα
 με λόγια μαγικά,
 εκεί η ψυχή πικρότερο αγροικά
 τον πόνο της σκλαβιάς της, εκεί
 βλέπει
 τι έχασε, τι είχε, τι της πρέπει.

Κι απ' την εικόνα του Χριστού ψηλά,
 που εβούβανε τα στόματα των
 πλάνων,
 και ρίχνει και συντρίβει και κυλά
 στην άβυσσο τους θρόνους των
 τυράννων,
 κι από την σιγαλιά,
 που δένει στο λαιμό πνιγμού θηλιά,
 κι απ' των προγόνων τ' άφθαρτα
 βιβλία,
 που δείχνουν τα πανάρχαια
 μεγαλεία,

ένας ψαλμός ακούγεται βαθύς
 σα μελωδίες ενός κόσμου άλλου,
 κι ανατριχιάζει ακούγοντας καθείς
 προφητικά τα λόγια του δασκάλου
 με μια φωνή βαριά.

«Μη σκιάζεστε στα σκότη! Η
 λυυθζριά
 σαν της αυγής το φεγγοβόλο αστέρι
 της νύχτας το ξημέρωμα θα φέρει».

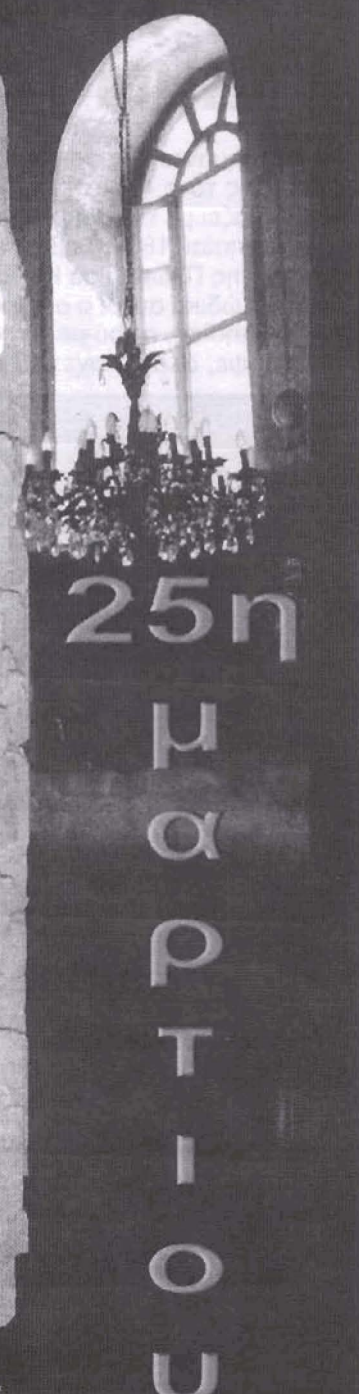

25η
 μ
 α
 ρ
 τ
 ι
 ο
 υ

ΕΜΕΙΣ ΕΠΙΜΕΝΟΥΜΕ
 ΕΛΛΗΝΟΡΘΟΔΟΞΑ

ΛΙΣΒΟΡΙ...

“ΠΥΡΡΑΙΩΝ” ΓΗ - “ΒΑΣΙΛΙΚΩΝ ΧΩΡΙΩΝ” ΧΩΡΑ

31ον

ΤΟΥ Π. ΓΕΩΡΓΙΟΥ ΑΛΕΝΤΑ

Η ΕΚΠΑΙΔΕΥΣΗ ΣΤΟ ΛΙΣΒΟΡΙ ΚΑΙ ΤΟ ΔΗΜΟΤΙΚΟ ΣΧΟΛΕΙΟ ΛΙΣΒΟΡΙΟΥ (2ο)

Την σημαντική προσφορά της εκκλησίας τον Λισβορίου και της τότε «Χριστιανικής Κοινότητας» στο σχολείο παρουσιάζει με εκτενή και λεπτομερή τρόπο ο «Κώντσης εκκλησίας 1887, Φεβρουαρίου α'», που θεωρεί ο Μητροπολίτης Πλωμαρίου Κωνσταντίνος Κοϊδάκης.

Τον Κώδικα αυτό, ο οποίος και φυλάσσεται τα αρχεία Εκκλησίας, αφού μελέτησε ο Δημήτρης Μπούμπας 1 κατέγραψε, όλα τα σχετικά με την προσφορά της τοπι-

Εν Λεσβωρίω τη 1.889: Ετήσιος διδασκαλικός μισθός Γεωργίου Δ. Παπαδοπούλου μετζίτια αργυρά 80.

Η τελευταία οικονομική συνεισφορά της εκκλησίας προς το σχολείο αναφέρεται στον «Κώδικα 1922-1939» του Ιερού ναού του Τιμίου Προδρόμου: έτος 1925, «Σχολική εισφορά 50 δραχμές».

Το έτος 1874 η Σχολή αριθμούσε 85 μαθητές (Κώδιξ Ε' Μητροπόλεως Μυτιλήνης σελ 221.

Το έτος 1898 λειτουργεί στο Λισβόρι και η Α' του «Ελληνικού».

Το 1912, έτος της απελευθέρωσης τον νησιού απ' τον τουρκικό ζυγό, δίδασκε στο μικτό σχολείο του Λισβορίου ένας δάσκαλος σε 105 μαθητές και μαθήτριες (Σαμάρας σελ 82).

Τα ίδια αναφέρει σχετικά με το σχολείο για την ίδια εποχή και ο Γιώργος Τσαλίκης: «ΛΕΣΒΟΡΙΟΝ: Μονατάξιον (μάλλον εννοεί μονοθέσιο) μικτόν. Μπούρας Κωνσταντίνος. Μαθηταί 56. Μαθήτριά 34».

δύο διώγμοι, μας αναφέρει και πάλι ο Δημήτρης Μπούμπας 2

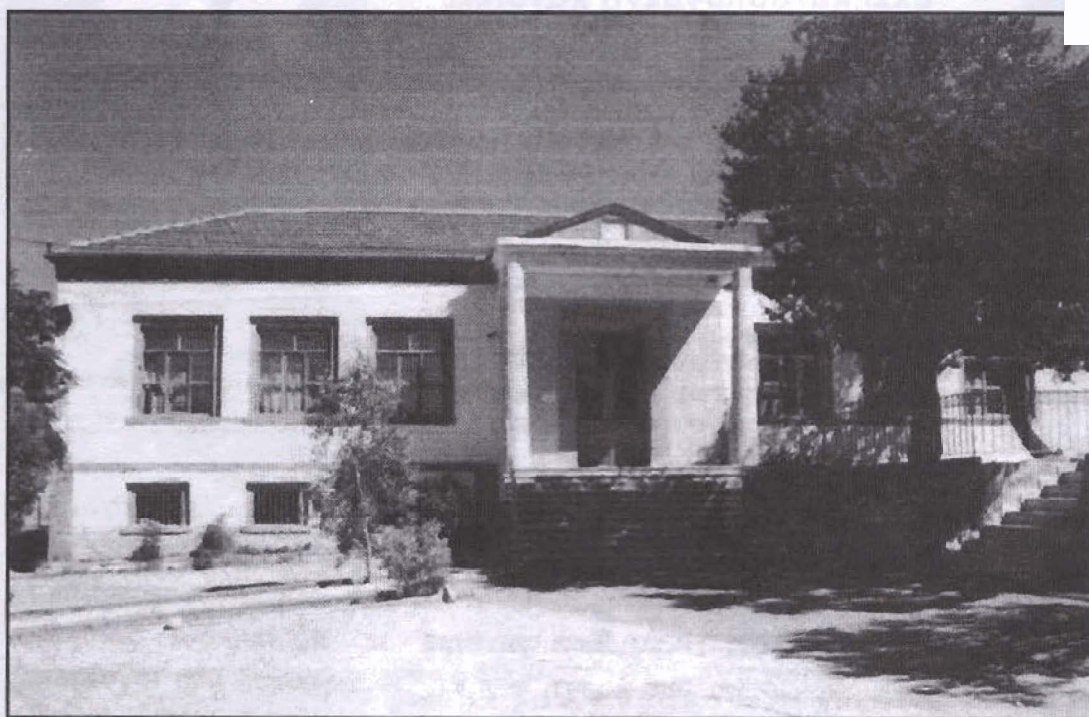

κής Εκκλησιαστικής Κοινότητας στην εκπαίδευση.

Μισθοδοσία των δασκάλων του Μικτού σχολείου του Λισβορίου: « 1887 διά του 86», Χατζηβλάσιος διδασκαλος τα λαμβάνον μισθόν Γρόσια : Μάρτ. 25, μιαν λίραν Οθωμανικήν, 108 Γρόσια .

1887 ετήσιος διδασκαλικός μισθός, Μετζίτια αργυρά 115.

1888 ετήσιος διδασκαλικός μισθός Μετζίτια αργυρά 115.

1889 ετήσιος διδασκαλικός μισθός Μετζίτια αργυρά 120.

ελάχιστα επηρέασαν την μαθητική κοινότητα τον χωριού εξαιτίας της μεγάλης τον απόστασης από τα ανατολικά παράλια τον νησιού. Συγκεκριμένα μετά τον β διώγμο. Ο βρακοφόρος - μικρασιάτης δάσκαλος Κωνσταντίνος Μπούρας, δίδασκε σε 102 μαθητές και μαθήτριες στο πεντατάξιο μικτό σχολείο , συμπεριλαμβανομένων και 6 μικρασιατών. Το ίδιο περίπου συνέβη και μετά την μικρασιατική καταστροφή όπου ανάμεσα στους 97 μαθητές και μαθήτριες του εξατάξιου πλέον μικτού σχολείου διακρίνονται εγγεγραμμένοι 3 προσφυγοπούλες και 2 προσφυγόπουλα. Το έτος 1934 οι 100 μαθητές και μαθη-

τριες τον στεγάστηκαν στο νεόδμητο διδακτήριο.

Λίγα χρόνια αργότερα θα στηθεί η πρώτη τοπική αυτοδιοίκηση. Το 1918 έχουμε την ίδρυση της κοινότητας Λισβορίου. Από κει και πέρα το Λισβόρι τραβά το δρόμο του.

Την εποχή αυτή έχουμε και τη διανομή της περιουσίας της «τέως Χριστιανικής κοινότητας». Η ζωή των Χριστιανών, φυσικά και των Λισβοριανών, ήταν όπως ήδη έχουμε αναφέρει, οργανωμένη σε κοινότητα, τη «Χριστιανική κοινότητα», η οποία διοικείται από τους προεστούς, τους δημογέροντας του χωριού. Τούτοι επετρόπευαν και στην εκκλησία, έπαιρναν αποφάσεις, εισέπρατταν τους φόρους της κοινότητας, διοικούσαν το κοινοτικό σχολείο, πλήρωναν τον κοινοτικό δάσκαλο. Συνάμα εκπροσωπούν τη Χριστιανική κοινότητα στις τουρκικές αρχές και υπογράφουν μαζί με το Μητροπολίτη, και το εφημέριο του χωριού, διάφορες πράξεις, διαθήκες, δωρεές κ.λ.π. Η περιουσία που διαχειριζόταν η «Χριστιανική κοινότητα», διανέμεται. Κοινότητα, Σχολείο και Εκκλησία παίρνει από ένα μέρος της περιουσίας αυτής.

Το Σχολείο λοιπόν και κατόπιν της υπ.Αριθ:1/27-9-1930 «Επιτροπής Διανομής Περιουσίας της τέως Χριστιανικής Κοινότητας», βάσει του νόμου 2508 και 4446, θα πάρει τρεις βοσκοτόπους.

Άγιοι Ανάργυροι, εκτάσεως 10 στρεμμάτων.

Αλμυρός, εκτάσεως 6 στρεμμάτων.

Λίπεδος, εκτάσεως 4 στρεμμάτων.

Σήμερα -2009- 2010- το σχολείο λειτουργεί ως 3/θέσιο, με ολοήμερο τμήμα, και 26 μαθητές.

Διευθυντής ο π. Γεώργιος Αλεντάς.

Στο ίδιο οικόπεδο στεγάζεται σε ιδιαίτερο οίκημα κατασκευής της δεκαετίας του 1990 και το Νηπιαγωγείο τον Λισβορίου με 7 μαθητές.

ΔΙΑΤΕΛΕΣΑΝΤΕΣ ΔΑΣΚΑΛΟΙ ΑΠΟ ΙΔΡΥΣΕΩΣ ΤΟΥ ΣΧΟΛΕΙΟΥ

Φραγκούλης..., Σφούνης..., Χατζής Βλάσιος, Καραμβουλής Δημήτριος, Παύλος Δημήτριος, Παπαδόπουλος Βλάσιος, Βογιατζής Αντώνιος, Παπαδόπουλος Γεώργιος, Πολυχρόνη Ζαχαρούλα, Γδούτος Εμμανουήλ, Τραχανέλλης Κωνσταντίνος, Οικονόμου Θεόφραστος, Παπαδιαμαντής..., Κοσβής..., Κυριακόπουλος Γεώργιος, Παπαγερμανού Αγγελική, Μπούρας Κωνσταντίνος, Ιατρίδου Ουρανία, Σάκης Ευστράτιος, Πετρέλης Κομνηνός, Ταλιάνης Ευστράτιος, Σταματίου Νικόλαος, Μανώλα Μαρία, Αλτιπαρμάκης Κυριάκος, Ψαλτήρα Έλλη, Πελέκος Μπαχαράκης, Πιτσούλη Ελένη, Σάββας Γεωργίου, Παρθένη Μαρία, Σαρρής Μιχαήλ, Σταματίου Αλεξάνδρα, Μαραγκού Πέρσα, Μαραγκοπούλου Άρτεμις, (η κ. Μαραγκοπούλου βρίσκεται στο σχολείο από 1-9-1955 έως 1-9-1979), Αλβανός Παρθένης, (ο κ. Αλβανός βρίσκεται στο Σχολείο διευθυντής από 1-9-1956 έως και 1-9-1979), Χατζηκόμνα Στέλλα, Χυδήρογλου Άννα, Καμπουρέλλης Μιχαήλ, (ο κ. Καμπουρέλλης ήλθε στο σχολείο το Σχολ. Έτος 1979 - 1980, διευθυντής και συνταξιοδοτήθηκε από δω το Σχολ. Έτος 1991 - 1992), Καβαδά Πολυξένη, Ψαχνέλλη Κατίνα, Αγγελοπούλου Δέσποινα, Ττσάνου Σταυρούλα, Νικέλλης Δημήτριος, Παππάς Παναγιώτης, Κουκούλας Ιωάννης, Μανωλιά Μαρία, Ευαγγέλιου Μαριάνθη, Χρυσοστομίδου Σουλβάνα. Βάσσου Αφροδίτη.

Μαμνέλλη Μαρία, Αλμπάνης Γεώργιος, Ματαρέλλης Γεώργιος, Νικέλλη Μυρσίνη, Μιχαλάκης Απόστολος, Γρηγορίου Ιωάννης, Βούλγαρης Ευστράτιος, Πάσχα Αικατερίνη, Μακαρώνης Ιωάννης, Βαλεντίνου Χρυσούλα, Κυριάκου Φωτεινή, Καράλης Μανώλης, Καραγιαννοπούλου Φωτεινή, Αλεντάς Γεώργιος, Γεωργίου Αγγελική, Καλλικαντής Παναγιώτης, Τσακίρη Γεωργία, Παλιβάνη Αναστασία, Κλειδαράς Γεώργιος, Παντελίδου Παρασκευή, Χατζηϊωάννου Εριέτα, Πισσάνου Ευφροσύνη, Λαφτσης Περικλής.

ΕΥΕΡΓΕΤΑΙ - ΔΩΡΗΤΑΙ

Κοντός Γεώργιος, Χατζηαγγελής Κωνσταντίνος, Προκοπίου Ε, Προκοπίου Στέφανος, Τακτικός Ε, Κοντέλλης Γ, Σόπετρας Σ, Γαβριήλ Χ, Αφοι Χατζηπαναγιώτου, Γαβριήλ Γ, Ευσταθίου Μηνάς, Προκοπίου Σταύρος, Γιαννόγλου Παναγιώτης, Γιαννόγλου Νικόλαος, Γιαννόγλου Αριστείδης, Σταματίου Κωνσταντίνος.

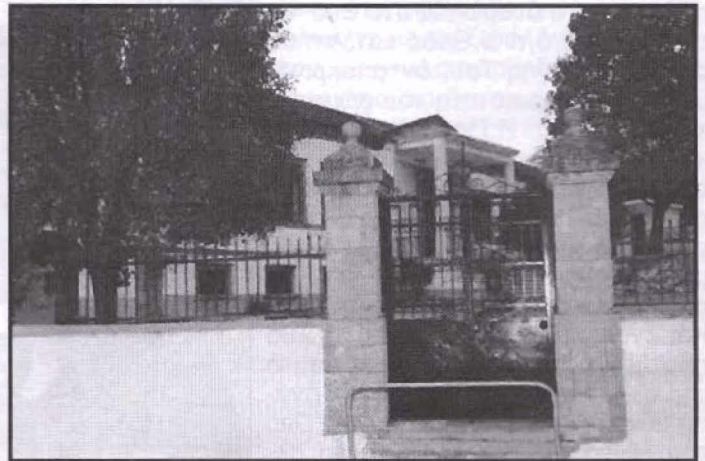

Δραστηριότητες του σχολείου μας κατά τα τελευταία έτη.

1. Συμμετοχή σε ετήσια Πολιτιστικά προγράμματα, Περιβαλλοντικής Αγωγής, Αγωγής Υγείας καθώς και Κυκλοφοριακής Αγωγής.
2. Συλλογή υλικού για τα παραπάνω προγράμματα, επισκέψεις, παρακολούθηση ομιλιών και προβολών από ειδικούς.
3. Συμμετοχή στον εορτασμό των εθνικών μας επετείων με ανοιχτές και για όλο το χωριό εκδηλώσεις.
4. Επίσημη γιορτή λήξης του Σχολικού έτους, με ποικίλο πρόγραμμα.
5. Κάλαντα κατά τις εορτές του Δωδεκαημέρου στο χωριό.
6. Δημιουργία και προώθηση προγραμμάτων «Σχολής Γονέων» με αμέριστη συμπαράσταση από την «ΠΝΟΗ» κατά τα οποία οι γονείς των παιδιών του σχολείου μας ακούνε εισηγήσεις ειδικών επί θεμάτων που αφορούν τα παιδιά καθώς και σχέσεως γονέων -παιδιών και ακολουθεί συζήτηση επί της εισηγήσεως.

1 ΜΠΟΥΜΠΑΣ ΔΗΜΗΤΡΗΣ «ΠΕΤΡΟΚΤΙΣΤΑ ΔΙΔΑΚΤΗΡΙΑ ΤΗΣ ΝΟΤΙΟΑΝΑΤΟΛΙΚΗΣ ΛΕΣΒΟΥ»

2 ΜΠΟΥΜΠΑΣ ΔΗΜΗΤΡΗΣ «ΠΕΤΡΟΚΤΙΣΤΑ ΔΙΔΑΚΤΗΡΙΑ ΤΗΣ ΝΟΤΙΟΑΝΑΤΟΛΙΚΗΣ ΛΕΣΒΟΥ»